DIRECCION DE SALUD
SUBDIRECCION DE INFRAESTUCTURA Y EQUIPAMIENTO

MEMORANDUM N °06 / 2026

DE : HAROLD ROMO SAAVEDRA
ARQUITECTO
DIRECCIÓN DE SALUD

A : ALEX GARCÍA LEIVA
DIRECTOR
DIRECCIÓN DE SALUD

MAT : CERTIFICADO DE PAGO GISELLA COVARRUBIAS MORENO

PADRE HURTADO, 31 AGOSTO DEL 2026

Por medio del presente, certifico a usted, conformidad de los servicios prestados durante el mes de agosto del 2026, por Gisella Covarrubias Moreno Rut N° Técnico en Dibujo y Modelamiento Arquitectónico y Estructural contratado en calidad de prestación de servicios a honorarios.

Con grado de consecución del trabajo desarrollado satisfactorio.

Lo anterior para dar inicio a la tramitación del pago correspondiente.

Sin otro particular, saluda atentamente a Ud., remanente

ALEX GARCÍA LEIVA
DIRECTOR
DIRECCIÓN DE SALUD

HAROLD ROMO SAAVEDRA
ARQUITECTO
DIRECCIÓN DE SALUD

Ilustre Municipalidad de Padre Hurtado
Encargado Convenios y Programas
26/08
Dirección de Salud

HR/DS
Distribución:
- Archivo Dirección de Salud.
- Unidad de Convenios y Programas.

DIRECCION DE SALUD
SUBDIRECCION DE INFRAESTUCTURA Y EQUIPAMIENTO

INFORME PRESTADORES DE SERVICIOS A HONORARIOS

Datos	Antecedentes
Nombre Completo	**Gisella Noeli Covarrubias Moreno**
Cedula de Identidad	
Profesión o Tipo de Prestador	**Técnico en Dibujo y Modelamiento Arquitectónico y Estructural**
Programa al que presta servicio	**Infraestructura y Equipamiento Dirección de Salud**
Encargado del Programa	**Harold Romo Saavedra**
Mes que certifica prestación del servicio	**Agosto**
Monto Total Honorario	**$ 983.465**

INFORMACIÓN ESPECÍFICA:

Datos	Antecedentes	
	SI	NO
1.- Descripción de actividades o labores contratadas	X	
2.- Adjunta Respaldo de las actividades, conforme alcometido según contrato	X	
3.- Calendario de horas realizadas o cometidos realizados	X	
observaciones		

DIRECCION DE SALUD
SUBDIRECCION DE INFRAESTUCTURA Y EQUIPAMIENTO

1. **Descripción de actividades o labores contratadas**

- Coordinación, gestión y desarrollo de plan de trabajo.
- Catastro y levantamiento de planimetría en dispositivos de salud municipal.
- Desarrollo de planimetría general (plantas, cortes y elevaciones).
- Otras funciones de su competencia que le encomiende el Director de Salud.
- Diseño Gráfico
- Desarrollar piezas gráficas informativas, tanto digitales como impresas, para la Dirección de Salud, que cumplan con estándares visuales y de identidad corporativa, establecidos por la municipalidad.
- Colaborar con el equipo de Dirección de Salud municipal y todos sus centros dependientes, resolviendo necesidades de comunicación y diseño. Adaptar diseños a diferentes formatos y medios de comunicación asegurando su óptima visualización, garantizando una gestión eficiente del tiempo y respuesta oportuna a las solicitudes de diseño.
- Otras gestiones de su competencia encomendadas por la Dirección de Salud.

2. **Descripción de actividades de Dibujo Técnico y Modelamiento Arquitectónico y Estructural realizadas durante el mes de Agosto de 2026.**

Yo **Gisella Covarrubias Moreno** durante el periodo señalado, desarrollé diversas actividades técnicas asociadas al área de Infraestructura y Equipamiento de la Dirección de Salud, enfocadas principalmente en la elaboración y actualización de planimetrías, distribución y organización de mobiliario, apoyo al área de Prevención de Riesgos y desarrollo de propuestas de habilitación, mejoramiento y optimización de recintos de salud.

Las principales actividades realizadas fueron las siguientes:

- Elaboración de planimetrías del CESFAM Juan Pablo II destinadas al área de Prevención de Riesgos, incorporando la identificación y representación de vías de evacuación, áreas de riesgo y zonas diferenciadas para evacuación, con el objetivo de facilitar la evaluación y planificación de las medidas de seguridad del establecimiento.

- Confección de planimetrías de ubicación de mobiliario con instalación sanitaria y eléctrica del CESFAM Juan Pablo II, incluyendo la documentación correspondiente a la entrega de mobiliario de las fechas 1 y 2, su ubicación y distribución dentro de los distintos recintos.

- Elaboración de una planta general de distribución y ubicación de mobiliario clínico, complementada con la confección de 27 láminas correspondientes a los distintos recintos del establecimiento, en las cuales se detalló gráficamente la ubicación del mobiliario clínico instalado.

- Elaboración de láminas de diseño y propuestas de mobiliario para la Óptica Popular, considerando alternativas para el mobiliario de exhibición de lentes ópticos y el mesón de atención destinado a la sala de exposición y venta, con el propósito de contribuir a una adecuada distribución, funcionalidad y aprovechamiento del espacio.

- Creación de un listado Excel de mobiliario requerido por recinto para la Óptica Popular, identificando las necesidades de equipamiento y mobiliario de acuerdo con la función y características de cada espacio, como antecedente para la planificación y posterior implementación del establecimiento.

- Realización de láminas con proyección de vistas interiores de la sala de exposición y ventas de la Óptica Popular, con el propósito de representar visualmente la propuesta de distribución y diseño interior, permitiendo evaluar anticipadamente la disposición del mobiliario, circulación y funcionamiento general del recinto.

- Realización del levantamiento del Box N°17, correspondiente al SAPU Santa Rosa, recopilando información respecto de las condiciones existentes del recinto, para posteriormente desarrollar la planimetría de situación actual y una propuesta de diseño orientada a la habilitación de recinto de aislamiento.

- Realización del levantamiento del recinto correspondiente al Programa Neurodivergente, recopilando antecedentes y medidas de las condiciones existentes para la confección de las respectivas planimetrías y el análisis de posibles mejoras y adecuaciones del espacio, orientadas a optimizar su funcionalidad y condiciones de uso.

En términos generales, las actividades desarrolladas durante el mes permitieron avanzar en la organización, actualización y representación gráfica de la infraestructura y equipamiento de los establecimientos de salud. Asimismo, se generaron antecedentes técnicos y propuestas de diseño destinados a apoyar la toma de decisiones, la planificación de futuras intervenciones, la correcta distribución del mobiliario y la optimización de los espacios destinados a la atención de usuarios y funcionarios.



DIRECCION DE SALUD
SUBDIRECCION DE INFRAESTUCTURA Y EQUIPAMIENTO

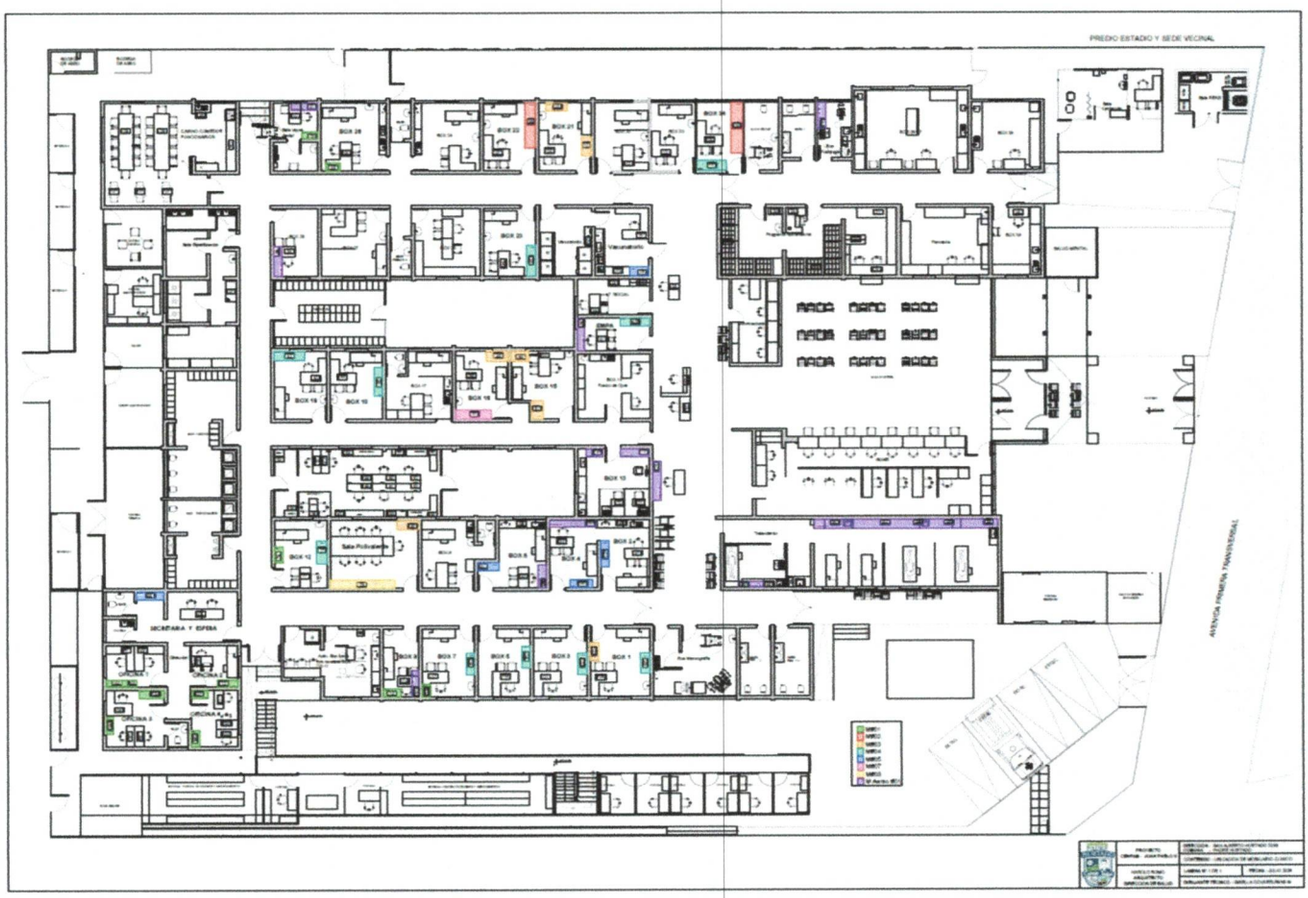

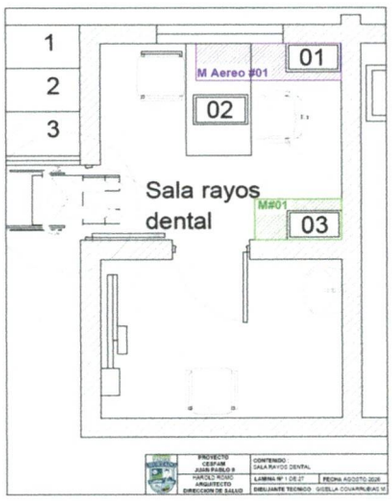

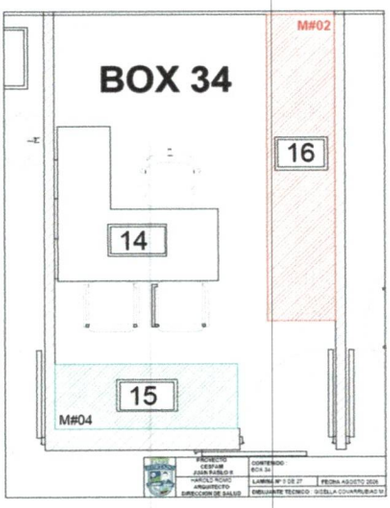

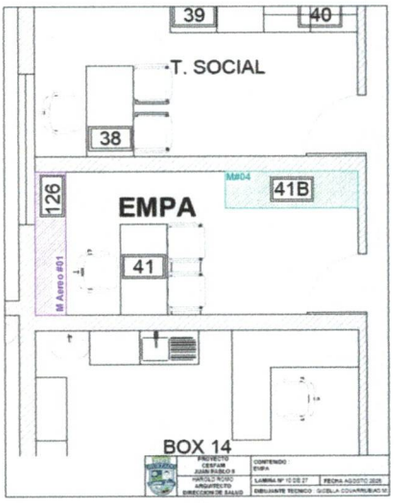

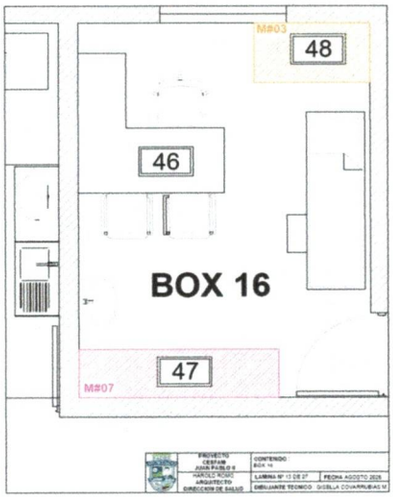

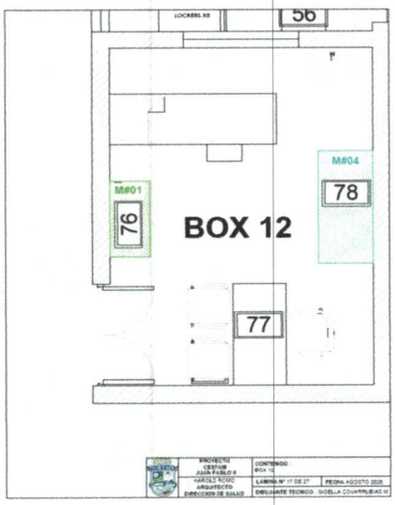

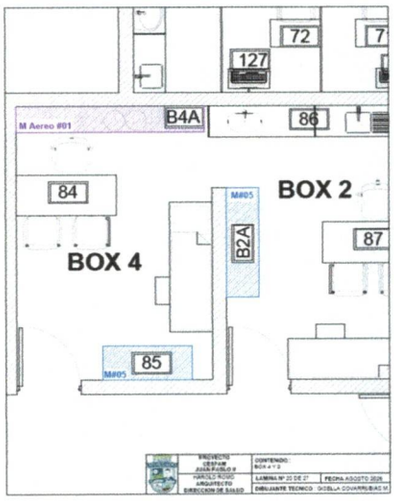

DIRECCION DE SALUD
SUBDIRECCION DE INFRAESTUCTURA Y EQUIPAMIENTO

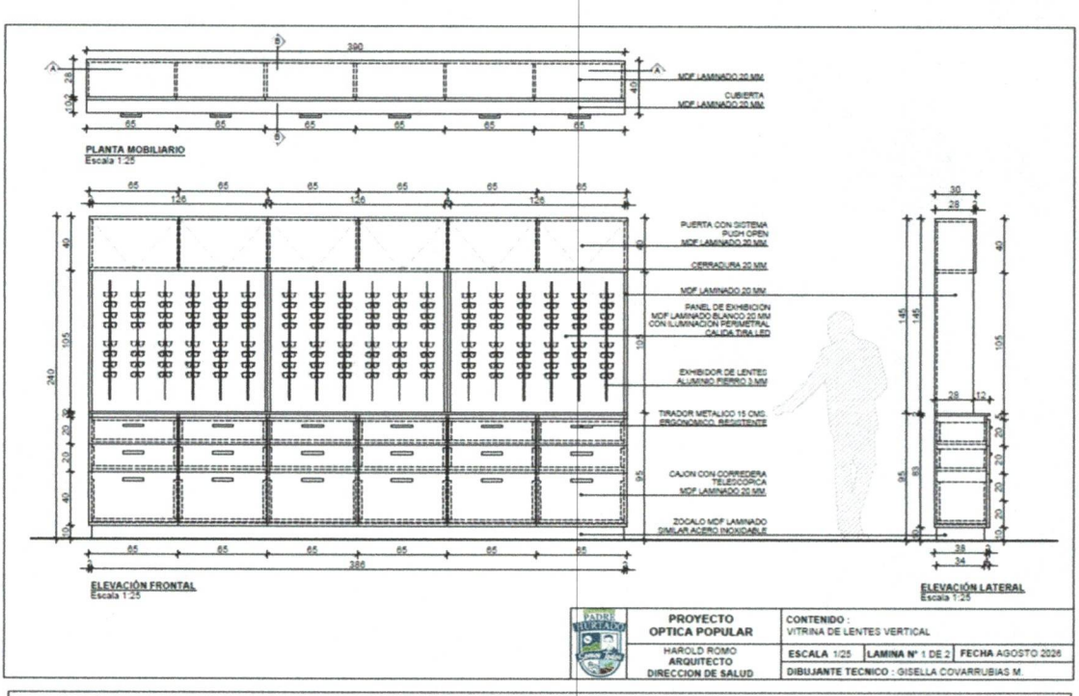

PROYECTO OPTICA POPULAR	CONTENIDO : VITRINA DE LENTES VERTICAL	
HAROLD ROMO ARQUITECTO DIRECCION DE SALUD	ESCALA 1/25	LAMINA N° 1 DE 2 | FECHA AGOSTO 2026
	DIBUJANTE TECNICO : GISELLA COVARRUBIAS M.	

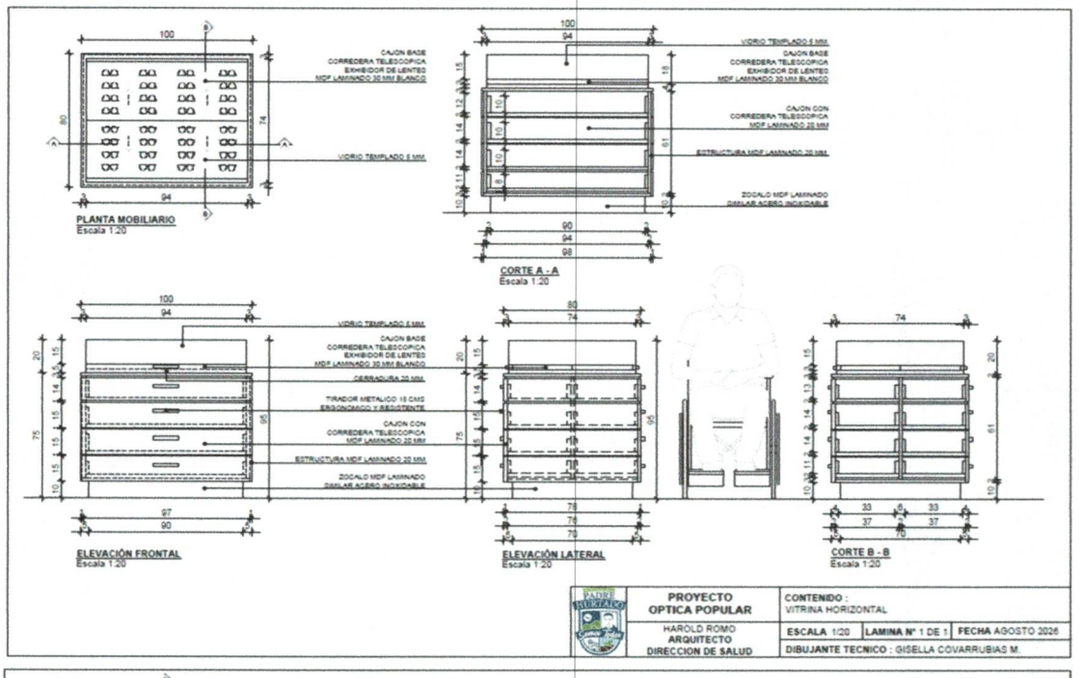

PROYECTO OPTICA POPULAR	CONTENIDO : VITRINA HORIZONTAL	
HAROLD ROMO ARQUITECTO DIRECCION DE SALUD	ESCALA 1/20	LAMINA N° 1 DE 1 | FECHA AGOSTO 2026
	DIBUJANTE TECNICO : GISELLA COVARRUBIAS M.	

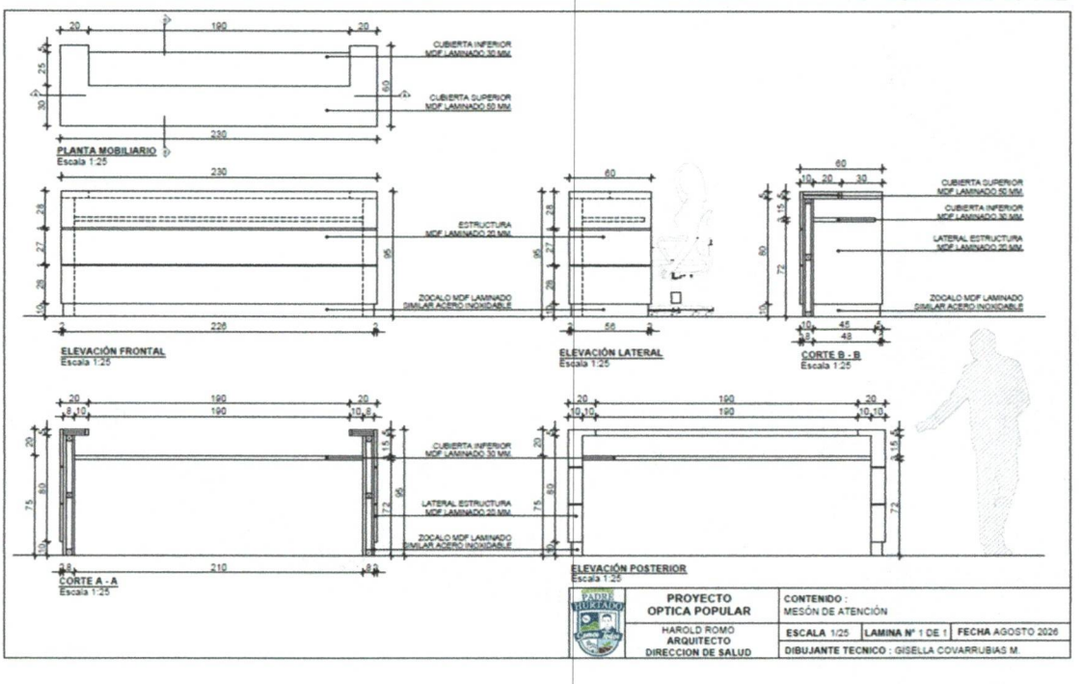

PROYECTO OPTICA POPULAR	CONTENIDO : MESÓN DE ATENCIÓN	
HAROLD ROMO ARQUITECTO DIRECCION DE SALUD	ESCALA 1/25	LAMINA N° 1 DE 1 | FECHA AGOSTO 2026
	DIBUJANTE TECNICO : GISELLA COVARRUBIAS M.	